

Acceso y primeros pasos

Como llegar hasta la aplicación WEB

Abra su navegador de internet favorito y teclee en la barra de direcciones o en la casilla de búsqueda de su buscador "www.mensamania.es" o "www.movilsms.es" indiferentemente, pues ambas son direcciones válidas para acceder a la aplicación

Acceder con su usuario y contraseña

Esta es la página principal antes de acceder a la ZONA SEGURA SSL, para evitar posibles errores de certificado es recomendable marcar esta (<http://www.movilms.es> o <http://www.mensamania.es>) en **favoritos** y no la posterior cuya dirección comienza ya por **https://** (Encriptación SSL)

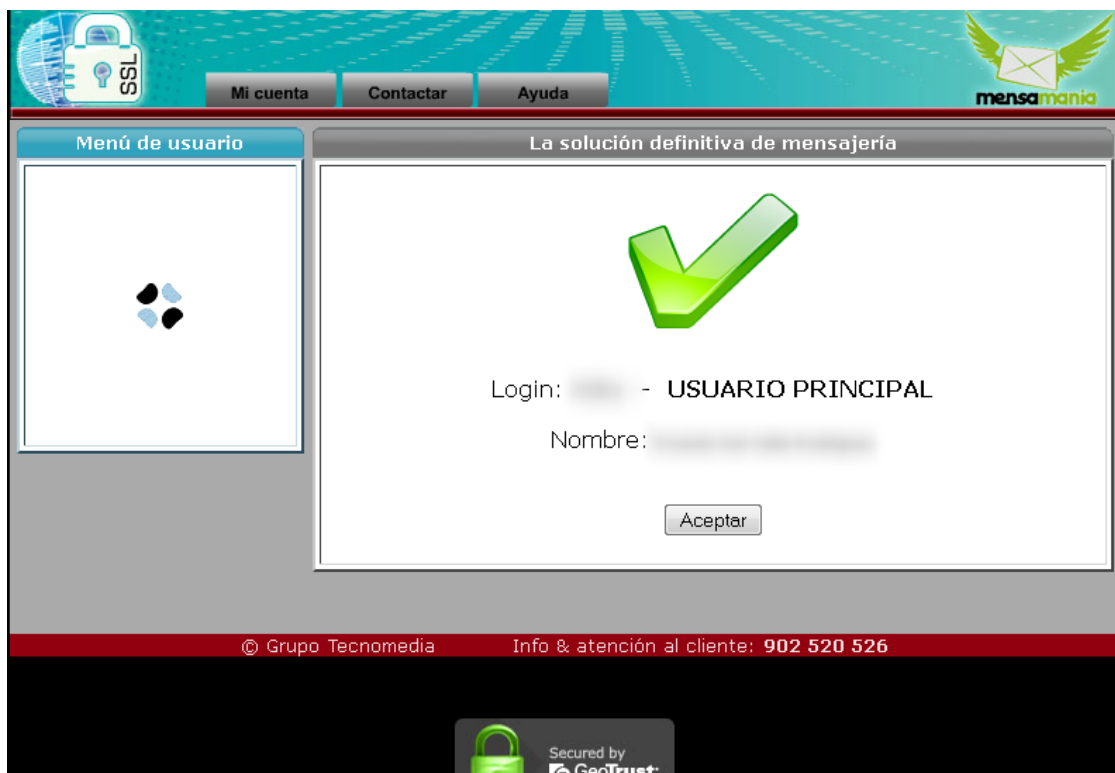

Si los datos de acceso proporcionados en el paso anterior resultan ser válidos, aparecerá esta pantalla de confirmación, en caso contrario compruebe que ha introducido los datos correctamente, compruebe especialmente el estado de las mayúsculas (Bloq.Mayús) y del teclado numérico (Bloq. Num.), si a pesar de estar introduciendo los datos correctamente no tiene acceso a la aplicación, no dude en contactar con nosotros para solucionar el problema.

IMPORTANTE: La aplicación le permite guardar su agenda de contactos y grupos on-line, de forma que pueda acceder a ella desde cualquier ubicación y dispositivo (donde tenga acceso a internet), no obstante también proporcionamos herramientas de envío SMS como "Ficheros de envío CSV", Envío desde el portapapeles, Envío por FTP, entre otros, que permiten efectuar envíos de manera MUY SENCILLA, sin requerir la carga de contactos en la aplicación.

También disponemos de una versión de escritorio para WINDOWS de esta aplicación WEB, dicha versión funciona almacenando la agenda de contactos en su ordenador de manera local.

Asimismo disponemos de facilidades de conexión para integrar el envío SMS en otras aplicaciones ya existentes (API HTTP, Webservice XML/SOAP, SMPP, librerías DLL...) solicítenos, si lo desea, información al respecto.

Pantalla principal de envío de mensajes SMS

Al acceder a la aplicación la primera pantalla que nos aparece es la de ENVIAR SMS, desde esta pantalla se pueden enviar mensajes SMS a los contactos que previamente hayamos introducido en la agenda, ya sea de manera individual, a varios a la vez, a grupos, mediante filtros, a números que no estén en la agenda, etc...

Antes de profundizar en esta pantalla vamos a explicar como pueden crearse en nuestra agenda los grupos de contactos y los contactos (a quienes posteriormente haremos los envíos)...

Acceso a GRUPOS de contactos

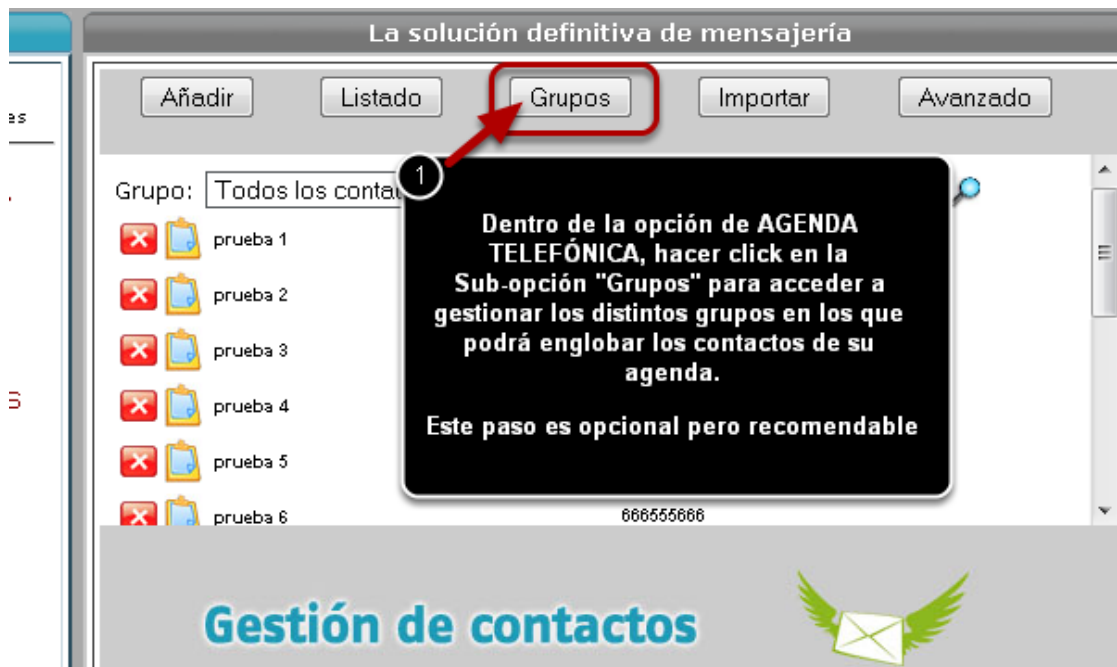

Separar los contactos en grupos es siempre una buena idea, con ello se podrán segmentar de manera más sencilla los envíos de SMS permitiendo, **por ejemplo**, enviar un mensaje solo a los clientes con "tarjeta de fidelización" o a los "clientes de alimentación" y a los de "textil" pero no a los de "frutería".

Gestionando los GRUPOS

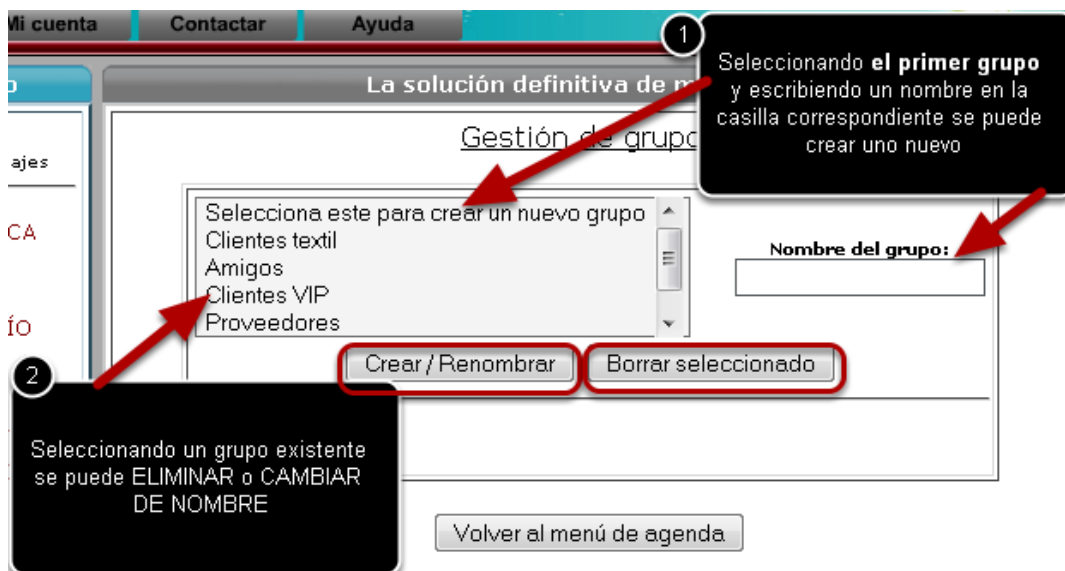

PARA CREAR UN GRUPO NUEVO: Marcamos el grupo "**Selecciona este para crear un nuevo grupo**", escribimos el nombre deseado en "**Nombre del grupo**" y hacemos click en "**Crear / Renombrar**"

PARA CAMBIAR EL NOMBRE A UN GRUPO EXISTENTE: Marcamos el grupo al que hay que cambiar de nombre, escribimos el nuevo nombre en la casilla "**Nombre del grupo:**" y hacemos click en "**Crear / Renombrar**"

PARA ELIMINAR UN GRUPO EXISTENTE: En la lista marcamos el grupo a eliminar y hacemos click en el botón "**Borrar seleccionado**".

¡¡ ATENCIÓN !! ... Al eliminar un grupo existente, no se borrarán los contactos que pertenezcan al grupo, solo quedarán desasignados del mismo.

Agregando contactos a la agenda

Hacemos click de nuevo en la opción de AGENDA TELEFÓNICA

Creación de contactos

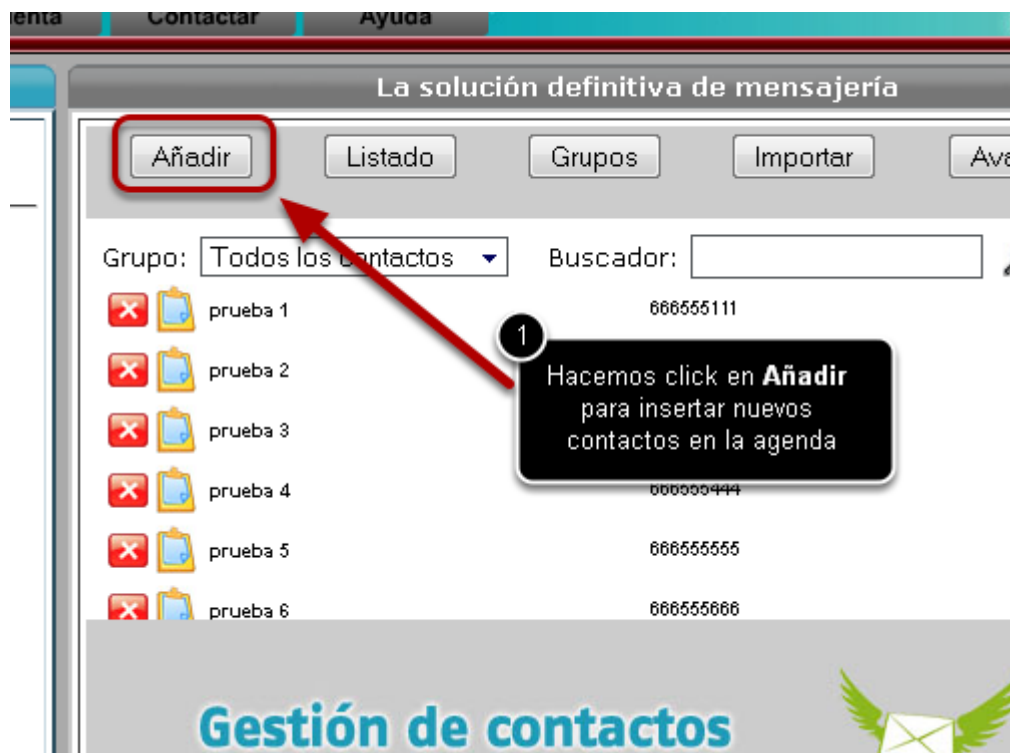

Haciendo click en **Añadir** accederemos a las fichas para añadir contactos nuevos.

Añadiendo un nuevo contacto

La solución definitiva de mensajes

Añadir contacto...

Nombre:

Identificador:

Móvil (sin prefijo): Fijo:

E-mail:

Fecha nacimiento: - - (Día - Mes - Año)

Grupo:

Sexo: HOMBRE MUJER

Rellene la ficha con los datos de su nuevo contacto y haga click en **Añadir**

Ponga en IDENTIFICADOR alguna información que le ayude a diferenciar este contacto de otro con el mismo nombre

Rellene los datos de la ficha de contacto y haga click en **AÑADIR ESTE CONTACTO** para continuar, por defecto le aparecerá otra ficha en blanco para continuar agregando nuevos contactos. No se olvide de especificar el **GRUPO** adecuado para cada contacto

Editando y eliminando contactos existentes

1 Seleccione el grupo del que desea ver sus contactos

El buscador le permite filtrar por nombre o identificador y mostrar solo los contactos que coincidan

Grupo: Todos los contactos Buscador:

prueba 1 666555111

prueba 2 55222

prueba 3 55333

prueba 4 55444

prueba 5 666555555

666555666

Para editar un contacto haremos click en el icono con forma de bloc al lado del nombre del contacto a editar

2

Para ELIMINAR un contacto haremos click en el icono rojo con la X en el centro que hay al lado del contacto

Esta pantalla nos permite gestionar nuestra agenda de contactos, añadiendo, editando y eliminando contactos de la base de datos

Editando un contacto

AR SMS
S DE ENVÍO
JTILLAS
R MENSAJES
AR SALDO
ECIBIDOS
IONES
P CORORTE

Jose Luis (Pepe) 611222333
prueba 1 666555111
prueba 2 666555
prueba 3 666555
prueba 4 666555
prueba 5 666555

Cancelar Guardar cambios

Nombre: Jose Luis
Identificador: Pepe
Móvil: 611222333 Fijo:
E-mail: pepeluis@hotmail.com
Fecha nacimiento: 00 - 00 - 0000
Grupos: (Max. 5)
Mantener presionada la tecla CTRL para seleccionar mas de un grupo

Talla = #1:
Facturación = #2:
Notas o comentarios:

En esta pantalla corregiremos los datos oportunos y después haremos click en GUARDAR CAMBIOS

Para asignar un contacto a más de un grupo haga click en los nombres de los grupos manteniendo al mismo tiempo presionada la tecla CTRL de su teclado

En la ficha se incluyen los campos personalizables, de los que hablaremos más adelante

Se puede corregir cualquier dato del contacto, incluyendo los CAMPOS PERSONALIZABLES, que cubriremos en otro capítulo y que son atributos personalizables según las necesidades de cada empresa, para utilizar en los envíos y en los filtros de envío.

Una vez que la ficha esté corregida, hacemos click en **Guardar cambios**

Enviando nuestro primer SMS

1 Escribir el texto del SMS, hasta 160 caracteres ocupa un solo SMS

2 Controlar el tamaño del SMS mediante el contador

74 caracteres, 1 mensaje(s) SMS

Este es el texto que recibirán los móviles destinatarios

La casilla "destinatarios seleccionados" muestra quienes recibirán el mensaje. En este ejemplo se han seleccionado dos contactos y un grupo y además se ha introducido un número a mano

3 Haciendo click sobre las marcas verdes se seleccionan los destinatarios

4 Cuando todo esté correcto, haga click en Enviar mensaje

Enviar mensaje

En este ejemplo los destinatarios recibirán el SMS de "movilsms.es"

Número con prefijo: 5

Remitente: movilsms.es

Puede añadir a la lista de destinatarios tanto grupos completos de contactos como contactos sueltos y números que no están en la agenda.

Para añadir a un envío concreto un número que no está en la agenda, rellenaremos la casilla "Número (fig.5)" y haremos click en la marca verde de la derecha o pulsaremos INTRO

Programando el envío

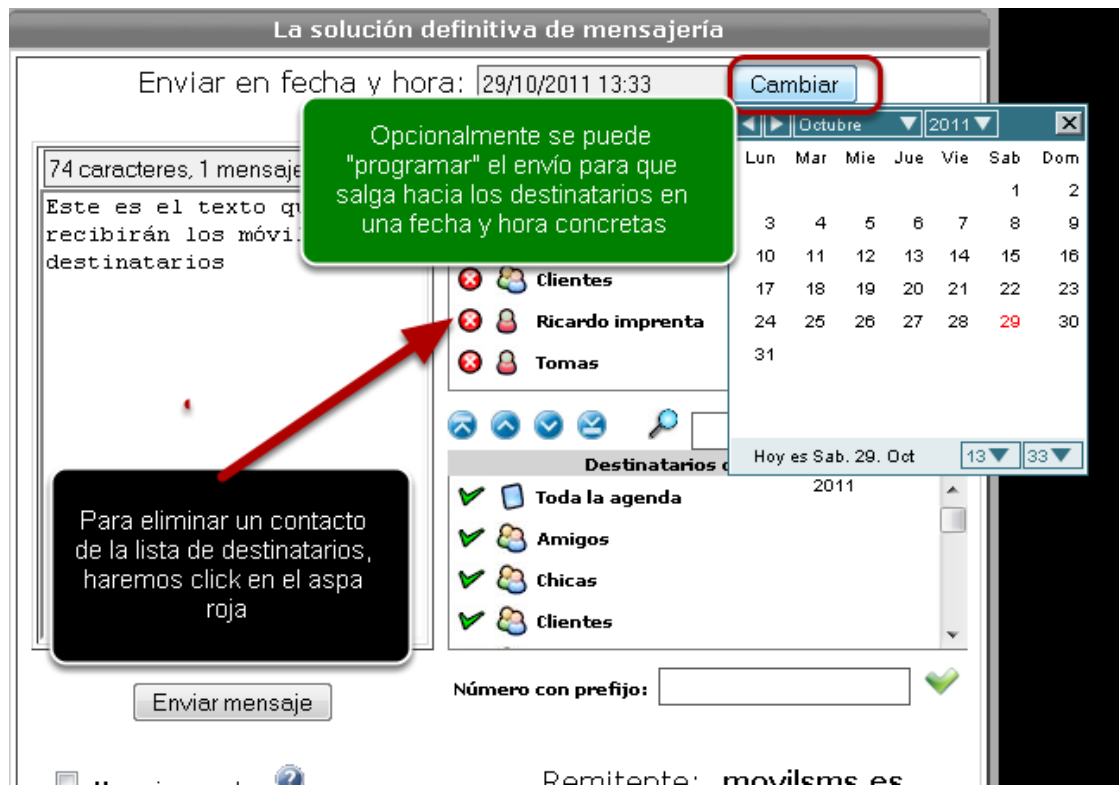

Si prefiere que la aplicación envíe automáticamente el mensaje en otro momento, solo tiene que PROGRAMAR EL ENVÍO

Usando el buscador para encontrar contactos

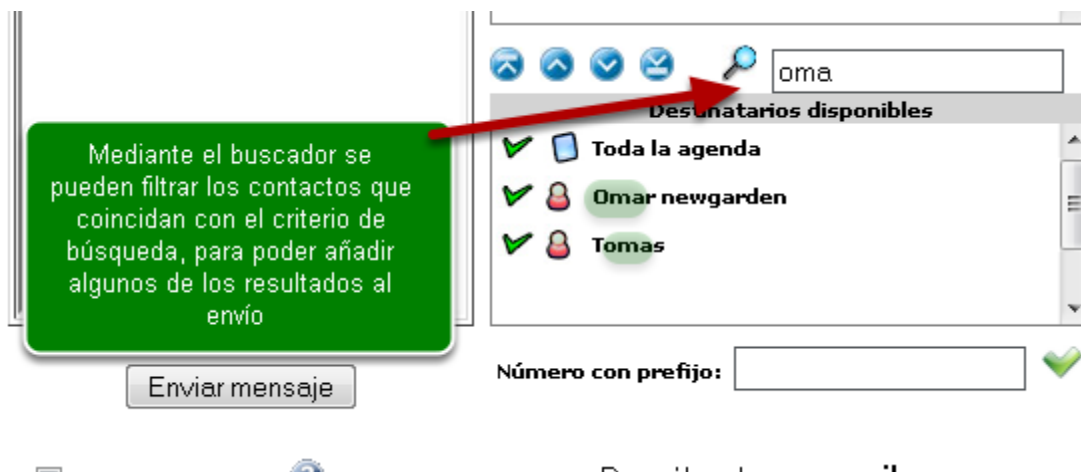

Utilice el buscador para localizar y añadir al envío rápidamente a sus contactos.

Enviando desde el portapapeles

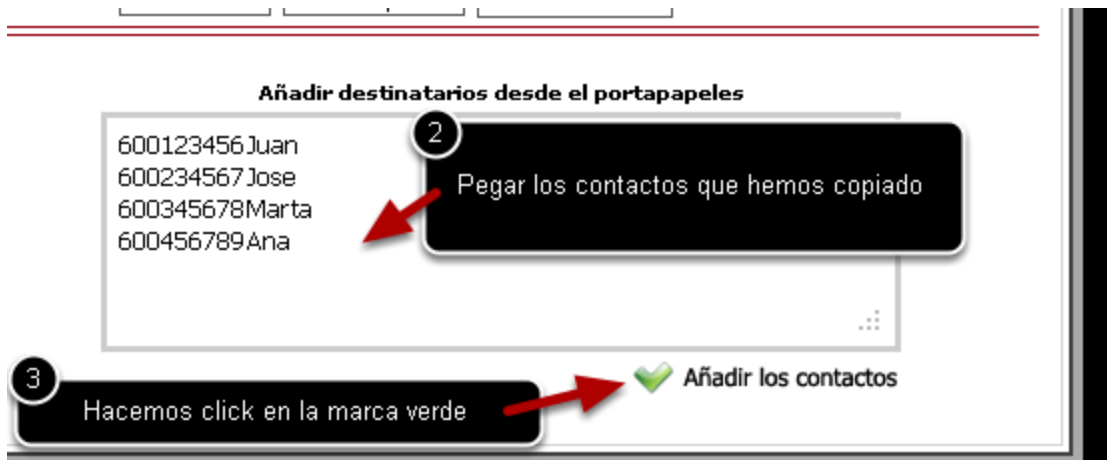

En la casilla inferior de la pantalla **ENVIAR SMS**, pegamos los contactos que previamente hemos copiado y hacemos click en "**Añadir los contactos**"

Enviando desde el portapapeles

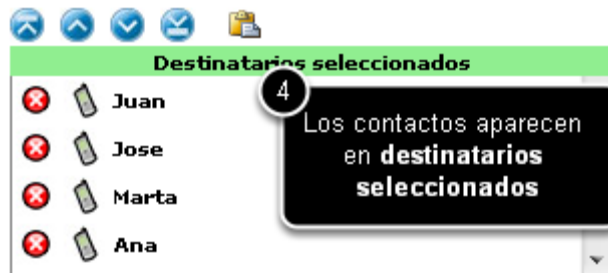

Listo! Los contactos aparecen en la lista de destinatarios seleccionados (con el nombre si se ha copiado también)

Otras zonas de la pantalla de envío

Enviar en fecha y hora: 29/10/2011 13:33

74 caracteres, 1 mensaje(s) SMS

Este es el texto que recibirán los móviles destinatarios

Controles táctiles para TABLETS

Los mensajes urgentes se muestran directamente en la pantalla del destinatario, son útiles para llamar la atención pero tienen ciertas limitaciones y no se guardan de manera automática en la bandeja de entrada de los teléfonos. Use esta opción con precaución.

Destinatarios seleccionados

- Juan
- Jose
- Marta
- Ana

Destinatarios disponibles

- Toda la agenda
- Clientes
-
-

Número con prefijo:

Mensaje urgente

Filtro avanzado por campos personalizables

Enviar si Raza Menor que 0

Las características avanzadas las trataremos en otro apartado de este manual

